広報 みなみみのわ

2019 11月 No.551

特集 平成30年度 村の決算

広報 みなみみのわ 2019 11月

●令和元年11月1日発行 ●編集／南箕輪村広報委員会 ●発行／長野県上伊那郡南箕輪村役場 URL https://www.vill.minaminiminowa.lg.jp
〒399-4592長野県上伊那郡南箕輪村4825-1 電話／0265-72-2104(代表) FAX／0265-73-9799 e-mail vilm-m@vill.minaminiminowa.lg.jp
●印刷／アド・コマーシャル(株)

―11月は、児童虐待防止推進月間です―

ひと、くらし、みらいのために 厚生労働省 Ministry of Health, Labour and Welfare

オレンジリボンは子ども虐待を防止するというメッセージが込められています。

児童虐待かもと思ったらすぐにお電話ください。

✤児童相談所や市町村の相談窓口にご連絡ください✤

児童相談所全国共通 3桁ダイヤル **189**（いちはやく） 189（いちはやく） ちいさい命に待ったなし

長野県 児童虐待・DV24時間ホットライン
☎ 026-219-2413

村子育て教育支援相談室
☎ 76-4110

児童虐待は社会全体で解決すべき問題です。

子どもを健やかに育むために ～愛の鞭（むち）ゼロ作戦～

子育てにおいて、しつけと称して、叩いたり怒鳴ったりすることは、子どもの成長の助けにならないばかりか、悪影響を及ぼしてしまう可能性があります。以下のポイントを心がけながら、子どもに向き合いましょう。

- 子育てに体罰や暴言を使わない
- 子どもが親に恐怖を持つとSOSを伝えられない
- 爆発寸前のイライラをクールダウン
- 親自身がSOSを出そう
- 子どもの気持ちと行動を分けて考え、育ちを応援

詳しくはこちら▼

みなみみのわ メールメッセンジャー 配信中

●パソコンからの登録・変更は http://www.ikkr.jp/mm へアクセスしてください。

●携帯電話からの登録・変更は mm@emp.ikkr.jp に空メールを送信してください。

▲こちらの二次元コードから空メールを送信してください。

マチイロ 登録受付中

マチを好きになるアプリ

村では、行政情報の受け取りと広報紙の閲覧ができるスマートフォン用アプリ"マチイロ"を導入しています。

●登録方法

お使いのスマートフォンに"マチイロ"アプリをダウンロードし、地域・性別など必要な情報を入力してください。

▲こちらの二次元コードからダウンロードできます。

広告料収入による村の自主財源確保のため、村広報紙「広報みなみみのわ」に有料広告を掲載しています。

広報みなみみのわに広告を掲載しませんか?

広告に関するお問い合わせは、アド・コマーシャル(株)TEL0265-76-2121 FAX0265-74-1212へお問い合わせください。

平成30年度 村の決算

平成30年度の一般会計等の決算状況がまとまり、村議会9月定例会において認定されました。村にどのくらいの収入があり、どのようにお金が使われたのか。今月は村の決算の概要をお知らせします。

財務課 財政係 ☎72-2321

一般会計

平成30年度は、児童増に伴う南部小学校の増改築、村公民館の耐震化・調理室拡充などの改修、老朽化した村消防団第5分団第1分屯所（大泉・北原区）の建替えなどの大型事業を行いました。また、学校給食センターの改修に備え、学校施設整備基金に積立（貯金）を行いました。これにより、歳出決算額は60億7千万円余りとなり、4年連続で60億円を超えましたが、過去最大となった前年度決算額と比べると、約6億5千万円（9.8%）の減となりました。

歳入は、景気の好調などによる個人・法人住民税の増、企業の設備投資などによる固定資産税の増により、村税が前年度より約1億1千万円増加し、10年ぶりに22億円を越えました。一方、前年度は国庫補助金や地方債（借金）を活用した建設事業を多く実施したため、相対的に平成30年度の国庫補助金、地方債は大幅に減額となりました。また、ふるさと納税寄付金は約1億5千万円となり、前年度に引き続き1億円を超えました。

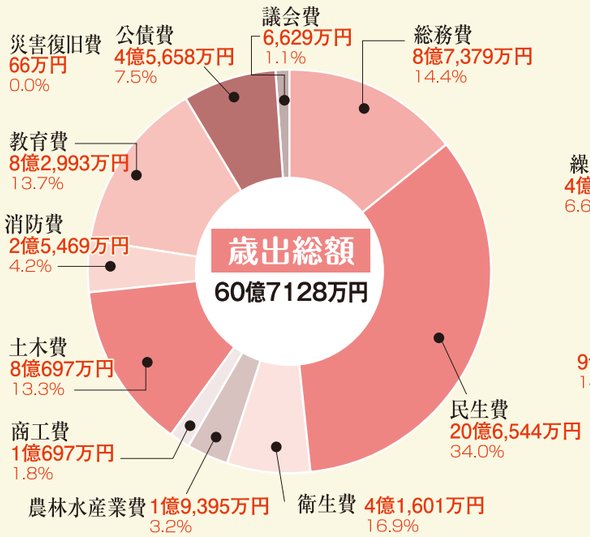

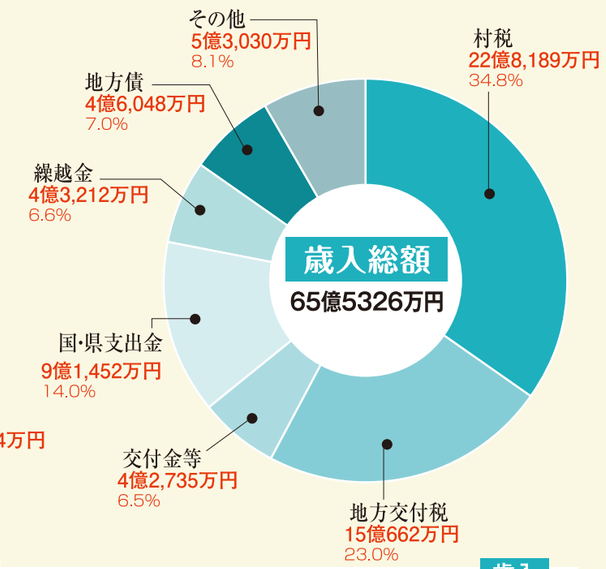

用語の解説

歳出

議会費	村議会の運営に使われたお金
総務費	行政運営や地域づくり、戸籍、税金徴収、選挙、統計調査などに使われたお金
民生費	子どもや高齢者、障がい者などの福祉に使われたお金
衛生費	健診、予防接種、ごみ処理などに使われたお金
農林水産業費	農林業、土地改良、畜産などに使われたお金
商工費	商工業振興、観光に使われたお金
土木費	道路、水路、公園などの整備や維持修繕に使われたお金
消防費	防災や災害の備えに使われたお金
教育費	教育や文化・スポーツなどに使われたお金
公債費	借入金の返済に使われたお金
災害復旧費	地震や大雨によって損害を受けた道路や施設を復旧するためにつかわれるお金

歳入

村税	個人・法人住民税、固定資産税、軽自動車税などの税金
地方交付税	全ての自治体が一定水準の行政サービスが提供できるように、各自治体の人口や税収などに応じて国が交付するお金
交付金等	地方消費税など、国や県で集めた税金のうち村の分として交付されるお金
国・県支出金	特定の事業を行うために国や県が交付するお金
繰越金	前年度の収入と支出の差額のうち、当年度の財源として繰り越したお金
地方債	施設の整備などのために銀行などから借りるお金
その他	使用料、手数料、負担金、寄附金、財産収入、繰入金（基金の取崩収入）など

※一般会計の数値は「平成30年度地方財政状況調査」に基づくものです。

特別会計・企業会計

特別会計は、村の指定する事業を行う場合や特定の収入支出がある事業で、一般会計と経理を区別して行う必要がある場合などの会計です。村には、3つの特別会計と2つの公営企業会計があります。

特別会計

会計名	歳入総額	歳出総額	差引
介護保険事業特別会計	10億98万円	9億5795万円	4303万円
国民健康保険特別会計	12億7578万円	12億6632万円	946万円
後期高齢者医療特別会計	1億3593万円	1億3205万円	389万円

※四捨五入の関係で、歳入歳出差引の計算が合わない場合があります。

企業会計

会計名		収入総額	支出総額	差引
水道事業会計	収益的収支	2億8682万円	2億4939万円	3743万円
	資本的収支	1356万円	4131万円	△2775万円
下水道事業会計	収益的収支	6億4184万円	6億2793万円	1391万円
	資本的収支	2億1461万円	4億4780万円	△2億3319万円

平成30年度の主な事業

総務費

ふるさと納税業務	7614万円
村内巡回バス（まっくんバス）更新	2205万円
子育て女性再就職支援事業	1199万円

民生費

保育園運営	5億5612万円
村単独福祉医療事業	3209万円
南部保育園改修	1955万円

衛生費

上伊那広域連合ごみ処理関係負担金	1億555万円
伊那中央行政組合病院費負担金	6080万円
予防接種委託	2935万円

農林水産業費

県営かんがい排水事業負担金	1997万円
農業次世代人材投資事業給付金	825万円
松くい虫予防対策事業	799万円

商工費

企業振興事業補助金	2502万円
住宅リフォーム補助金	300万円
大芝の湯大浴場ガラス取替	257万円

土木費

道路台帳システム構築	4185万円
大芝公園管理棟改修(H29繰越事業)	3208万円
桜香丘横断歩道橋補修工事	913万円

消防費

消防団大泉屯所建替	4687万円
消防団車両更新	887万円
防災行政無線屋外子局増設	540万円

教育費

南部小学校増改築事業	2億1592万円
学校施設整備基金積立金	1億7万円
村公民館改修事業	7408万円

南部小学校

村公民館

大泉屯所

平成30年度 決算に基づく「財政指標」を公表します

財政指標って？

家計のやりくりに例えると、日々の生活における収入と支出の状況や、現在の借金と貯金のバランスを現したもので、村の財政状況の健全性を確認するための目安です。

【財政指標①】

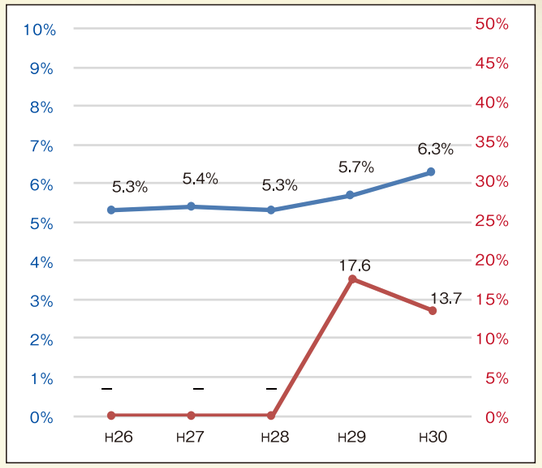

村の財政状況は「健全範囲」です

・実質公債費比率…6.3%

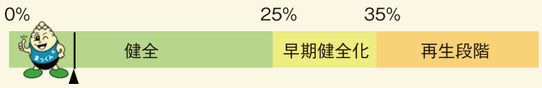

・将来負担比率…13.7%

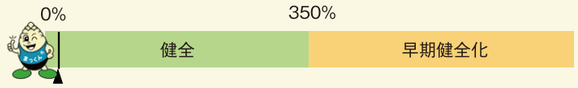

【財政指標②】

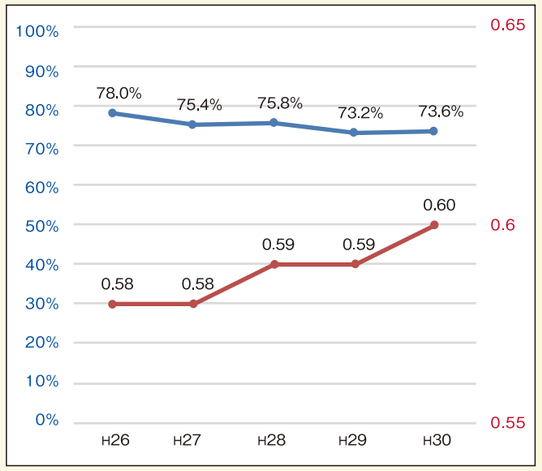

●実質公債費比率

村の借金の返済額（国が負担する部分を除く）や、上下水道企業会計・村が加入している一部事務組合などの借金のうち村が負担した額が、村の財政規模に対してどのくらいの割合を占めたかを示す数値です。25%以上になると、借金をする場合に県知事の許可が必要になり、35%以上になると、借金に対して一定の制限が加わります。村は近年増加傾向ですが、現在のところ健全な数値です。

●将来負担比率

村や、村が負担することになっている上下水道企業会計・広域連合・土地開発公社などの借金の残高のうち、国の負担する部分や基金（貯金）の額などを差し引いた純粋な村の負担額が、村の現在の財政規模に対してどのくらいの割合を占めるかを示す数値です。350%以上になると、財政健全化計画の策定などが義務付けられます。村は、平成28年度まではマイナス（負債が財政規模の範囲内）でしたが、子ども増加対策関連施設整備の資金借り入れなどにより、平成29年度からプラスに転じました。

実質公債費比率	（H29）	全国平均6.4	県平均6.0
将来負担比率	（H29）	全国平均33.7	県平均2.3

●経常収支比率

経常的に収入のある一般財源（村税、地方交付税など、村が使い道を自由に決められるお金）のうち、人件費、扶助費、公債費など必ず支出しなければいけない経費がどのくらいの割合を占めたかを示す数値で、低いほど自由に使えるお金が多いということになります。公式な基準はありませんが、一般的に80%を超えると財政の硬直化が進んでいると見られます。村の平成30年度の数値は、ほぼ前年並みとなりました。

●財政力指数

標準的な行政サービスにかかる経費（実際にかかった経費ではなく、国が定めた計算による理論値）に対して、村の税金などの収入がどのくらいあるかを示す数値です。数値が高いほど財政力が高く、1を上回ると国から地方交付税を受けない（税金等の収入で財政運営ができる）団体となります。村はほぼ一定の数値で推移しており、県平均や全国の同規模人口の団体と比較すると、良好な数値です。

経常収支比率	（H29）	全国平均92.8	県平均86.5
財政力指数	（H29）	全国平均0.51	県平均0.40

【地方債残高の状況】

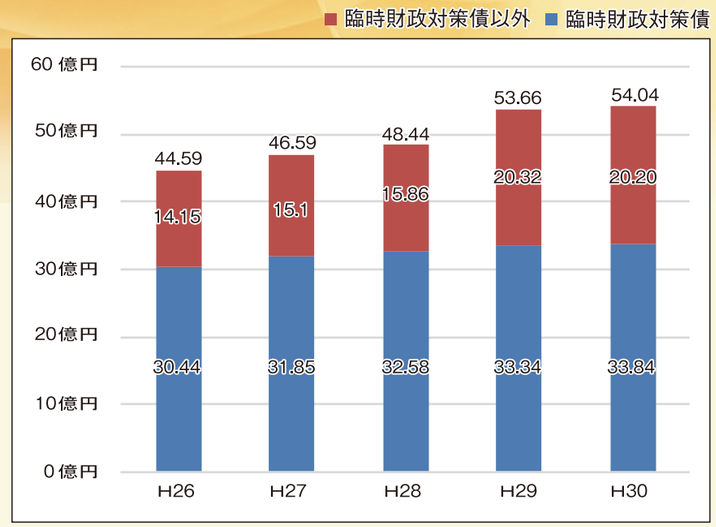

村の「借金」の残高です。このうち約6割を占める臨時財政対策債は、国の財源不足により本来交付されるべき地方交付税の一部が交付されないため、地方自治体が不足分の穴埋めのために借金をするものです。臨時財政対策債の返済は、その全額を国が負担します。その他のものは、施設の整備などのために借り入れたもので、返済額の一部は国が負担します。また、施設整備のための借金は、世代間の負担を公平にする役割もあります。近年は学校や保育園の増改築のための借り入れを多くしてきており、残高は増加しています。平成30年度は、南部小学校の増改築、村公民館の改修、消防団の大泉屯所の建替などのための借り入れを行いました。

【基金残高の状況】

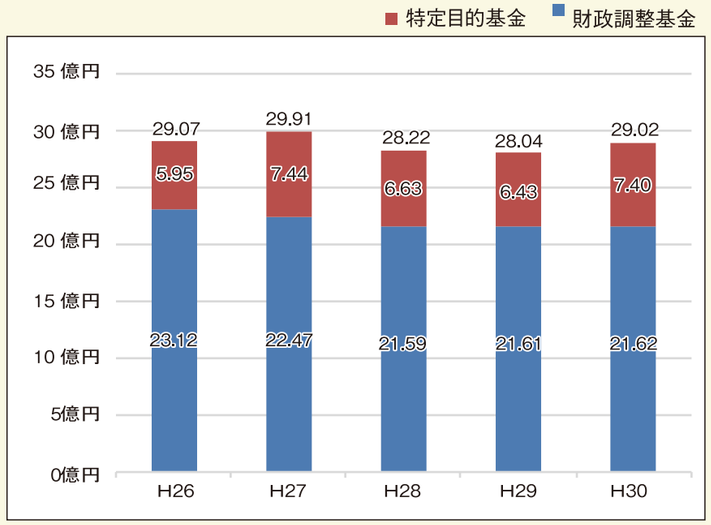

村の「貯金」の残高です。残高の大部分を占める財政調整基金は、余裕のあるときに積み立て、不足するときに取り崩すことで、財源を調整しています。特定目的基金は、「福祉基金」「大芝高原温泉関連施設整備基金」など、特定の目的のために積み立て、事業を実施するときに必要に応じて取り崩します。近年は子どもの増加に伴う関連施設の整備などが続き、財政運営が厳しくなってきたため、基金の積み立てが難しくなってきましたが、平成30年度は、学校給食センターの整備に備え、学校施設整備基金に約1億円を積み立てました。

※データは定額運用基金を除いた数値です。

引き続き健全な財政運営に取り組みます

近年は、子どもの増加に対応するため、村内の全ての保育園、小中学校で増築を行い、こども館を建設するなど、毎年子育て関連施設の整備を行ってきました。また、子育て、教育や高齢者福祉に関連する経費、近年の施設整備に使った借入金の返済など、建設事業以外の経常的な経費も増加傾向となっています。これにより徐々に財政運営は厳しくなってきており、実質公債費比率は2年連続で上昇し、将来負担比率は平成29年度からプラスとなっています。一方で、税収なども増加しているため、財政指標は大きく悪化せず、現在のところ健全財政を維持しています。今後は、既存の公共施設や道路・橋梁の老朽化対策などに多額の経費を要し、また、経常経費も引き続き増加していく見通しですが、継続可能な財政運営に注力しながら、活力ある村づくりを推進していきます。

第14回 みなみみのわ フォトグランプリ 作品募集

募集テーマ

伝えたい、南箕輪の魅力

広々とした田園風景と2つのアルプスを望む南箕輪村。
そこに暮らす人々の暮らしや四季折々の風景など、南箕輪をまだ知らない人に
あなたが伝えたいと思う美しい瞬間を1枚の写真に切り取ってください。

募集締切 令和2年 1.31(金)

作品規格　4切り、またはワイド4切り
※撮影期間は平成31年1月～令和元年12月

応募点数　1人5点以内

応募資格　特になし（18歳未満の方は保護者同意の上で応募してください。）

応募方法　応募申込書を作品の裏に貼付して郵送または持参により村観光協会事務局まで提出
（〒399-4592 南箕輪村4825-1 南箕輪村役場産業課内）

賞品

最優秀賞	1点	賞金30,000円
優秀賞	3点	賞金10,000円
特別賞	1点	賞金10,000円
入賞	10点	大芝の湯ペア入浴券
参加賞		大芝の湯入浴券

※詳細は村観光協会ウェブサイトをご確認ください。

◎問い合わせ　村観光協会 ☎72-2180

……村職員の給与等の状況……

◎問い合わせ 総務課 行政係 ☎72-2104

村職員の給与などについて、次のとおり公表します。
なお、記載している給与額は、税金や各種保険料を差し引く前の額で、いわゆる手取額ではありません。

特別職の給料月額など（平成31年4月1日）

区分		月額
給料	村長	74万円
	副村長	62万9000円
	教育長	53万6000円

区分		月額
報酬	議長	29万5000円
	副議長	22万3000円
	議員	20万1000円

①人件費の状況（一般会計決算）

区分	住民基本台帳人口（H31年3月1日現在）	歳出額(A)	実質収支	人件費(B)	人件費率(B／A)
30年度	1万5487人	60億7128万円	3億2444万円	10億7818万円	17.7%

※人件費には、常勤特別職の給料、非常勤特別職の報酬などを含みます。

②職員給与費の状況（一般会計予算）

区分	職員数(A)	給与費				1人当り 給与費(B／A)
		給料	職員手当	期末・勤勉手当	計(B)	
31年度	151人	4億9016万円	1億6286万円	1億9349万円	8億4651万円	561万円

※「職員数」は、一般職の職員で一般会計に関わる人数です。

③職員の平均給料月額と平均年齢（平成31年4月1日現在）

平均給料月額	平均年齢
28万4800円	38.1歳

※ 一般職の職員で一般会計に関わる職員の平均です。

④職員の初任給（平成31年4月1日現在）

区分	大学卒	高校卒
一般行政職	17万5400円	14万8600円

⑤職員の級別職員数（平成31年4月1日現在）

級	1級	2級	3級	4級	5級	6級	計
標準的な職務	主事	主任	主査	係長・主任保育士	統括係長・保育園長	課長	
職員数(人)	23	32	43	36	6	11	151
構成比(%)	15.2	21.2	28.5	23.8	4.0	7.3	100

※「職員数」は、一般職の職員で一般会計に関わる人数です。

⑥ラスパイレス指数

年度	26年度	27年度	28年度	29年度	30年度
指数	97.0	96.9	96.6	95.9	95.6

※ラスパイレス指数…
地方公務員の給与制度や運用は、国家公務員の給与制度や運用を基礎としています。この指数は、国家公務員を基準（100）としたときの地方自治体の給与水準であり、比較することができます。

⑦期末・勤勉手当（平成31年4月1日現在）

（単位:月分）

区分	6月期		12月期		計	
	一般職員	課長級職員	一般職員	課長級職員	一般職員	課長級職員
期末手当	1.300	1.100	1.300	1.100	2.600	2.200
勤勉手当	0.925	1.125	0.925	1.125	1.850	2.250
合計	2.225	2.225	2.225	2.225	4.450	4.450

⑧部門別の職員数

（単位:人）

区分		職員数		
		29年度	30年度	31年度
一般行政部門	議会	2	2	2
	総務・企画	28	27	27
	税務	7	7	7
	民生	60	62	65
	衛生	10	10	11
	農水	9	9	10
	商工	4	3	3
	土木	8	8	8
特別行政部門	教育	10	10	11
公営企業など	水道	3	4	4
	下水道	3	3	3
	その他	8	8	8
合計		152	153	159

※各年度4月1日現在の状況です。
「区分」は、地方公共団体定員管理調査（国の調査）によるものです。「職員数」は、一般職に属する職員数（公益法人への派遣職員等を含む）です。

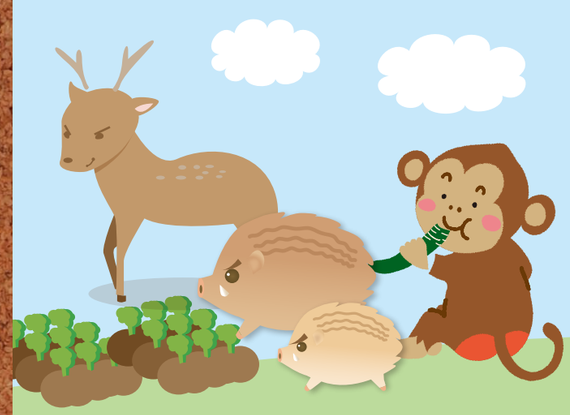

みんなで取り組もう!

鳥獣被害対策

上伊那鳥獣被害対策協議会
◎問い合わせ　産業課農政係 ☎72-2180

上伊那地域の状況

上伊那地域における野生鳥獣の被害額は昨年度（平成30年度）6000万円余りとなりました。

地域の皆様のご協力、猟友会等関係機関の連携により上伊那地域の被害減少率は県下トップを記録していますが、引き続き野生鳥獣被害対策に取り組んでいくことが重要です。

具体的な対策

1 防　除

農作物を守る防護ネットや電気柵を用いての「防除」

2 被害地の管理

誘引物の除去や緩衝帯を設ける「被害地の管理」

3 捕　獲

狩猟免許を所持し市町村長から有害鳥獣捕獲員として要請を受けた者による加害鳥獣の「捕獲」

野生鳥獣が出没しにくい環境を

特に地域の皆様には「被害地の管理」として、以下のような野生鳥獣が出没しにくい環境づくりをお願いいたします。

○地域の草刈りを行い、「野生鳥獣が隠れられない」「人がいる事が見える」状態にする。
○収穫されない柿や栗などの果樹は、できるだけ伐採・採取する。
○廃果・残飯などは、餌として野生鳥獣が集まるため堆肥化する、土中に埋める、指定のゴミ収集日に出す等適切に処理する。
○お墓のお供え物はお参りが終わったら持ち帰る。
○稲刈り後の落ち穂・ひこばえは放置せず秋起こしする。

廃果を餌にするサル。鳥獣にとってはご馳走となる。

サルには「追い払い」を

サルの出没地においては「被害地の管理」と併せて、追い払いを行いましょう。

サルは物を投げません。人間が石を投げてもサルが真似することはありません。サルを人馴れさせないためにも、一歩前に踏み込んでサルが嫌がる事をしましょう。

一人ひとりが力を合わせ地域ぐるみで日常的に対策に取り組むことで、鳥獣の出没しにくい地域にしましょう。

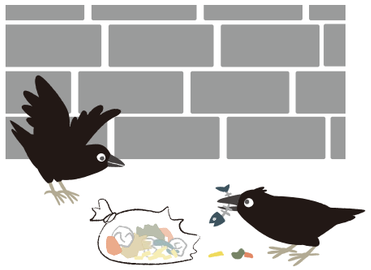

家庭から出た生ゴミを庭先などに放置すると、餌としてカラス等が集まってくる。

健康回覧板

※この回覧板は家庭内専用です。すみずみまでよく読んだら、まだ読んでいない家族に回してください。

◎問い合わせ
健康福祉課 健康推進係　☎72-2105

お忘れなく! 11月の乳幼児健診・相談

※対象者へは通知をお送りしています。

3か月児健診	19日（火）
7か月児相談	22日（金）
10か月児健診	14日（木）
1歳6か月児健診	15日（金）
2歳児相談	27日（水）
3歳児健診	26日（火）

※役場で乳幼児健診、相談の年間予定表を配布しています。村ウェブサイトにも掲載していますので、ご覧ください。

こころの相談

人間関係や育児、体調不良などでお悩みの方はいませんか。臨床心理士が相談に応じます。

■日　時
11月21日（木）、12月12日（木）
時間はいずれも13:30～、14:30～、15:30～の3回

■場　所
村保健センター

※2週間前までに健康福祉課へお申し込みください。

マタニティスクール② 6日（水）　マタニティスクール③ 17日（日）

歯科健診

20～74歳でかかりつけ歯科医がない方を対象とした歯科健診を、村内歯科医院で実施中です。希望者には受診券を送付してありますのでお早めに受診をお願いします。

※通知が届いていない方で受診を希望する方はご連絡ください。

■実施医療機関
くらた歯科医院
やなぎさわ歯科クリニック

■受診料　500円

子宮頸がん検診

■対　象
村内の20歳以上の女性（平成12年4月1日以前に生まれた方）

■受 診 日
11月1日（金）、5日（火）、6日（水）、27日（水）、28日（木）、29日（金）

■受付時間
午後1時10分～午後1時45分

■場　所　村保健センター

■検診料金　1500円

※ただし、次の方は無料です。
（1）生活保護世帯
（2）令和2年4月1日までに21歳・26歳・31歳・36歳・41歳・46歳・51歳・56歳・61歳になる方

■そ の 他
検診の申し込みをしていない方で受診を希望される方は、健康推進係までお問い合わせください。

11月の森の交流施設運動講座

※都合により内容は変更することがあります。

午前の講座	日 程	午後の講座	日 程
体ほぐしストレッチ（10:30~11:30）★	11/8、12/2,6	体ほぐしストレッチ（13:30~14:30）★	11/5,6,8、12/3,4,6,7
ストレッチ・簡単筋トレ（10:30~11:30）★	11/11,15	ストレッチ・簡単筋トレ（13:30~14:30）★	11/12,13,15,16
椅子エクササイズ（10:30~11:30）★	11/18,22	椅子エクササイズ（13:30~14:30）★	11/19,20
ボールエクササイズ（10:30~11:30）	11/1,29	ボールエクササイズ（13:30~14:30）★	11/1,2,26,27,29,30
大芝高原ウォーキング(10:30~11:30)	11/16,30、12/7	大芝高原ウォーキング（15:00~16:00）	11/6,13,20,27、12/4
森林セラピーウォーク(10:30~11:30)	11/26		

★印の講座は予約（週に1回まで）が必要です。予約は講座日の前週から前日まで受付けます。予約先:健康福祉課（72-2105）

くらしの情報

南箕輪村の市外局番は「0265」です

お知らせ

南信交通災害共済

いつ遭遇するかもしれない交通事故に対して、南信三郡の町村による互助制度により安い掛金で見舞金をお支払いします。

毎年11月に一斉加入推進をしています。この機会にご加入されてはいかがでしょうか。

■対象
南箕輪村にお住まいの方、自宅を離れて進学されている学生の方

■掛金
1人350円／年

■共済期間
12月1日(日)から1年間

■加入推進期間
11月1日(金)～30日(土)

■受付日時
(1)役場総務課階窓口
①平日午前8時30分～午後5時15分
※月曜日は午後7時まで
②11月10日・24日(日)
午前8時30分～午後1時
(2)金融機関窓口村内金融機関でも掛金を納付できます。

■その他
共済期間の途中でも加入することができます。詳しくはお問い合わせください。

◎問い合わせ　総務課 管理防災係
☎72-2104

宝くじの助成金で備品を整備しました

(1)大泉囃子保存会粋龍組(すいりゅうぐみ)
宝くじの受託事業収入を財源として実施しているコミュニティ助成事業により、活動に必要な備品を整備をしました。

■購入した備品
三味線
腹掛・股引
篠笛(獅子田籐巻)
チャンチキ・撞木(どうぼく)　など

■助成額　210万円

■助成元
一般財団法人　自治総合センター

(2)大芝区自主防災会
市町村振興宝くじの収益金を財源として実施している地域活動助成事業を活用し、防災活動に必要な備品を整備をしました。

■購入した備品
災害用浄水器
大型テント
多目的物置　など

■助成額　160万円

■助成元
公益財団法人　長野県市町村振興協会

◎問い合わせ　地域づくり推進課
地域振興係☎98-6640

廃タイヤ・バッテリーの回収

村衛生部長会主催で、普段回収していないタイヤ・バッテリーの回収を行います。

■回収日および時間
12月8日(日)(雨天決行)
午前9時～正午

■場所　役場正面駐車場

■回収品目
家庭にある4トン車以下のタイヤ、自動車・バイクなどのバッテリー

■料金例
(1)普通車以下のタイヤ
(ホイル無)1本　400円(税込)
(ホイル付)1本　500円(税込)
(2)自動車・バイク用バッテリー　無料
※タイヤのサイズ、種類によって料金が異なります。

◎問い合わせ　住民環境課 生活環境係
☎72-2106

司法書士による空き家問題110番

司法書士による空き家問題に関する無料電話相談会を開催します。

■日時
12月1日(日)午前10時～午後4時

■専用電話番号
0120-448-788(当日のみの専用(臨時)の番号です)
※相談は無料、秘密は厳守します。

◎問い合わせ　長野県青年司法書士協議会 ☎026-232-0691

あなたの年金簡単便利な「ねんきんネット」で

「ねんきんネット」は、自分の年金記録や保険料納付額、年金見込額(年額)などを手軽に確認できるサービスです。

日本年金機構のホームページ(http://www.nenkin.go.jp/n_net/)から利用できます。

11月はねんきん月間です。この機会に自分の年金について確認してみませんか。

◎問い合わせ　ねんきんネット等専用ダイヤル ☎0570-058-555

「社会保険料(国民年金保険料)控除証明書」の送付～年末調整・確定申告まで大切に保管しましょう～

国民年金保険料は、所得税法および地方税法上、健康保険や厚生年金などの社会保険料を納めた場合と同様に、社会保険料控除としてその年の課税所得から控除され、税額が軽減されます。控除の対象となるのは、その年の1月から12月までに納められた保険料の全額です。過去の年度分の保険料や追納された保険料も含まれます。

また、ご自身の保険料だけではなく、ご家族(配偶者やお子様等)の負担すべき国民年金保険料を支払っている場合、その保険料も合わせて控除が受けられます。社会保険料控除を受けるためには、保険料を支払ったことを証明する書類の添付が必要です。

このため今年1月1日から9月30日までの間に国民年金保険料を納付された方には、11月上旬に日本年金機構から「社会保険料(国民年金保険料)控除証明書」が送られる予定ですので、申告書の提出の際には必ずこの証明書または領収書を添付してください。

また、10月1日から12月31日までの間に、今年はじめて国民年金保険料を納めた方には、翌年の2月上旬に送られる予定です。

税法上とても有利な国民年金は、老後はもちろん不慮の事故など万一のときにも心強い味方となる制度です。保険料は納め忘れのないようにきちんと納めましょう。

◎問い合わせ　年金加入者ダイヤル
☎0570-003-004

年末調整説明会

令和元年分年末調整説明会を開催します。説明会では「年末調整のしかた」や「給与所得の源泉徴収票等の法定調書の作成と提出の手引」などのパンフレットを使用して説明を行います。

開催日	開催時間	開催場所	対象地域
11月19日(火)	13:30～16:00	長野県伊那文化会館 小ホール	伊那市・南箕輪村
11月20日(水)	13:30～16:00	駒ヶ根市文化会館 小ホール	駒ヶ根市・飯島町 宮田村・中川村
11月21日(木)	13:30～16:00	箕輪町役場 講堂(3階)	箕輪町・辰野町

※都合により、指定された会場(日時)に出席できない場合には、他の会場(日時)に出席することが可能です。

◎問い合わせ　伊那税務署
☎72-2171

募集

消しゴムはんこで年賀状作り受講者募集

■日時
12月7日(土)午前10時～11時30分

■場所
村図書館世代間交流室

■内容
消しゴムで干支を彫り、年賀状を作ります

■講師
日本絵手紙協会公認講師
内山 千恵子さん

■対象　高校生以上の方

■定員　15人

■材料費　300円

■持ち物
カッターナイフ、お持ちの方は三角刀

■申込期限　11月29日(金)
村図書館に、直接または電話で、開館時間内にお申し込みください。定員に達し次第締め切ります。

◎問い合わせ　村図書館
☎73-4946

イベント・催し

介護者リフレッシュ交流会

介護者同士の交流や、日常生活では得られない体験を通して介護の疲れを癒し、リフレッシュしませんか。お気軽にご参加ください。

■対象　村内で家族を介護している方

■日時　11月18日(月)午前10時～午後3時

■内容　クリーンセンター見学と昼食交流会

■集合場所　南箕輪村役場

■行き先　上伊那クリーンセンター、高遠さくらホテル、南アルプスむら長谷

■参加費　1000円

■申込締切　11月13日(水)

※送迎を希望される方はご相談ください。

◎問い合わせ　健康福祉課 地域包括支援センター　☎72-2105

図書館講演会

■日時　11月30日(土)午後1時～2時30分(開場　午後0時30分)

■場所　村民センター2階　大会議室

■内容　児童書作家　杉山亮さんによるものがたりライブ(自作のものがたりや古今東西のものがたりをアレンジした語りで、子どもも大人も一緒に楽しめます)

■講師　児童書作家　杉山 亮さん(『ミルキー杉山の名探偵シリーズ』の作者)

■対象　小学生以上

■定員　80名

■入場料　無料

■申込期限　11月24日(日)

村図書館に、直接または電話で、開館時間内にお申し込みください。定員に達し次第締め切ります。

◎問い合わせ　村図書館☎73-4946

ちがいを豊かさに(人権講演会)

村では「差別のない、互いが互いを認め合って気持ちよく生活できる”笑顔あふれる村”」をめざし、毎年、人権教育研修会を行っています。本年度は、長野地方法務局より講師を招き、私たちの身近な職場や地域で起こっている「セクハラ・パワハラ問題」ついて講演会を行います。多くの方のご参加をお待ちしています。

■対象　どなたでも参加できます。

■日時　11月22日(金)午後2時～3時30分

■場所　南箕輪村民センター2階　大会議室

■テーマ　人権問題について　～セクハラ・パワハラを中心に～

■講師　長野地方法務局　伊那支局長　近藤 謙一さん

◎問い合わせ　教育委員会事務局 社会教育係☎76-7007

上伊那圏域福祉フォーラム

■日時　11月16日(土)
正午～　受付・福祉事業所の販売
午後1時10分～　講演会
午後2時50分～　シンポジウム

■場所　飯島町文化館

■テーマ　「災害に備える」～手助けが必要な人の準備と支援～

■講師　北村 弥生さん(国立障害者リハビリテーションセンター)

■主催　上伊那圏域地域自立支援協議会

◎問い合わせ　上伊那圏域障がい者総合支援センター　きらりあ
☎74-5627

「くらしに役立つ法律のはなしｉｎ上伊那」

■日時　11月12日(火)午後1時30分～3時

■場所　伊那市役所5階　501会議室

■テーマ　「不動産取引と民法改正」～不動産の売買や賃貸借に及ぼす影響～

■講師　牧田法律事務所　牧田 豊彦　弁護士

■参加料　無料

◎申し込み・問い合わせ　南信消費生活センター　☎0265-24-8058

村郷土館特別展

村郷土館では、特別展「南箕輪の県宝」を開催します。

■日時　11月2日(土)、3日(日)、4日(月)
午前9時～午後4時

■会場　村郷土館(村公民館東側)

◎問い合わせ　教育委員会事務局 社会教育係　☎76-7007

VC長野トライデンツ応援イベント観戦場所の変更

広報みなみのわ10月号でお知らせしたVC長野トライデンツ無料観戦チケット付き応援イベントの観戦場所が、1階スポンサー席から2階B席に変更となります。ご了承ください。

◎問い合わせ　地域づくり推進課 地域振興係　☎98-6640

村事業の入札結果

◎問い合わせ 財務課 財政係　☎72-2321

入札日	工事名	落札金額	落札業者
9/12	南箕輪村村税電話催告業務	59	㈱NTTネクシア関東信越支店
	村道113号線防護柵修繕工事	143	㈱堀建設
	村道1015号線舗装修繕工事	不落	―
	村道1099号線舗装修繕工事	129	㈱堀建設
9/26	大芝公園コテージ敷地造成工事	528	㈱堀建設
	村道1015号線舗装修繕工事	140	㈱宮坂組

単位:万円。万円未満切り捨て、税込

お誕生おめでとう

8月24日　大　泉
土屋　勇翔ちゃん(光由さん・愛さん)

9月9日　田　畑
荒井　智穂奈ちゃん(章寛さん・里味さん)

9月11日　南　殿
有賀　大翔ちゃん(文治さん・晶子さん)

9月18日　北　殿
野澤　幸暉ちゃん(政樹さん・智子さん)

9月18日　大　泉
清水　このみちゃん(史昭さん・彩さん)

9月19日　神子柴
百瀬　陽呂斗ちゃん(佑輝さん・陽菜さん)

9月21日　塩ノ井
加藤　璃子ちゃん(守さん・芳美さん)

かなしみ(死亡)

ご冥福をお祈りします

9月2日　大　芝　原田　花江さん(96歳)

9月7日　神子柴　髙木　さよ子さん(89歳)

9月17日　南　殿　有賀　光子さん(98歳)

9月17日　大　泉　池上　今朝人さん(88歳)

9月19日　大　泉　原　武人さん(90歳)

9月28日　神子柴　土田　吉明さん(83歳)

人の動き

南箕輪村
R1.10.1 現在　(　)内は、前月比

人　口	1万5554人(−25)
男　性	7707人(−10)
女　性	7847人(−15)
世帯数	6181世帯

秋の全国火災予防運動

総務課 管理防災係☎72-2104

火災が発生しやすい季節を迎えます。火災から尊い生命や財産を守るため、一人一人が防火に対する認識を持ちましょう。

運動期間 11月9日(土)～15日(金)　**防火標語**『ひとつずつ　いいね！で確認　火の用心』

火災からいのちを守る7つのポイント

【4つの対策】

- 逃げ遅れを防ぐために、住宅用火災警報器を設置する。
- 寝具、衣類およびカーテンからの火災を防ぐために防炎品を使用する。
- 火災を小さいうちに消すために、住宅用消火器などを設置する。
- お年寄りやからだの不自由な人を守るために、隣近所の協力体制をつくる。

【3つの習慣】

- 寝たばこは絶対しない
- ストーブは燃えやすいものから離れた位置で使用する。
- ガスコンロなどのそばを離れるときは、必ず火を消す。

期間中消防団による火災予防運動を実施します。

消防団員募集

18歳以上の方ならどなたでも大歓迎！一緒に村の安全を守りませんか。
入団を希望する方は、消防団本部(管理防災係)までご連絡ください。

【活動内容】

- 防火、防災の広報活動
- 災害時における消火、救護活動や行方不明者の捜索
- そのほか消防団の各種訓練などへの参加

年報酬・手当を支給。信州消防団員応援ショップの割引特典などもあります。

よもやまとぴっくす Yomoyama Topics

9/7 大芝高原の自然を満喫

大芝高原の自然の中で一日遊んで楽しく過ごしてもらおうと外遊びフェスが開催されました。謎解きウォークラリーやちゃんばら合戦、まつぼっくりを使った人形づくりなどが行われ、多くの親子連れで賑わっていました。

9/14 いざというときに備えて

長野県赤十字救急法大会が安曇野市で行われ、村消防団が救護班を中心に出場しました。三角巾を使った傷の手当や、救命手当、応急手当の演習を行い、講習会等で学んだ知識や技術を再確認しました。

10/5～10/26 イルミネーションフェスティバル

大芝高原の秋の風物詩となったイルミネーションフェスティバルが開催されました。会場には地元の企業などが制作したさまざまなイルミネーションが展示され、訪れた人たちは幻想的な光の世界を楽しんでいました。

認知症を正しく知る講座

認知症は誰もがかかる可能性のある身近な病気です。
南箕輪村でも認知症の方が年々増加しています。
認知症について正しく学び、家庭や地域での活動に生かしましょう。
各分野の専門職がわかりやすく説明します。できるだけ3回通じてご参加ください。
ただし、講座①は公開講座ですので、1回のみの参加が可能です。

◆会　場　村民センター2階 大会議室
◆対象者　村内在住で認知症に関心のある方 ※認知症介護の経験の有無は問いません。
◆参加費　無料
◆申込み　11月28日（木）までに下記までご連絡ください。

定員40名 定員になり次第締め切りとします。

12/5（木） 午後2時30分～ 午後4時	初回は公開講座です。どなたでもご自由にご参加ください。 講座① 認知症の人の世界に働きかける ～そのために必要な知識～ ●まっくん健康ポイント対象事業です。	伊那神経科病院 院長 高橋 丈夫 氏
12/12（木） 午後1時30分～ 午後3時	講座② （事前申し込みが必要です） ともに生きよう認知症	伊那神経科病院 認知症看護 認定看護師 唐澤 香代 氏
12/19（木） 午後1時30分～ 午後3時	講座③ （事前申し込みが必要です） ・おくすりとの上手な付き合い方 ・認知症になっても安心して地域で暮らせるために ～生活と財産を守る制度について～	伊那神経科病院 薬剤師 日野 紀子 氏 南箕輪村 地域包括支援センター 職員

申し込み・問い合わせ　南箕輪村地域包括支援センター　☎72-2105　FAX73-9799

子どもの就活成功をサポートする
保護者向け就活セミナー

『売り手市場』という世間のムードに流されていると苦戦する現在の就活

保護者として「より良い就活のサポート」を目指すためのセミナーです。これから就職・進学を迎えるお子さんをお持ちの保護者の方へ長野県の労働市場の専門家がわかりやすく解説していきます。

専門学校、短大、大学に進学中進学予定のお子様の保護者対象

定員の関係上、対象の方のみとさせていただいております。

講座内容

第1部

1.就職戦線の現状
売り手市場は一部だけという現状
不安定な時期に差し掛かっている就職環境

2.昔と変わった選考の流れと内容
企業は何を重視しているか
就活ルール撤廃後のスケジュールを知る

3.もしもに備えて知っておこう
令和初の就職氷河期が来たら、どう対処するか
過去から学ぶ不況時の内定切りなどへの対応方法

4.上伊那の就職活動事情
長野県内、上伊那企業の実情を知る
今後の就活スケジュールと費用感

第2部　伊那職業安定協会
上伊那の就活　ホントのトコロ
就活って何すればいい?心構えは?
上伊那地区の就活（採用）実態は?
そんな素朴な疑問に、上伊那地域の採用担当者が本音でお答えします。

2019 12/7土　参加無料

南箕輪村民センター
南箕輪村南殿4825-1（村役場同敷地）
9:30-12:30　開場9:15
定員：60名（事前のご予約は不要です。）

講師 就職・転職コンサルタント

福盛 二郎 Jiro Fukumori
イーキュア株式会社 取締役　キャリアコンサルタント
コーチングアカデミー長野校・松本校 インストラクター
（株）ワーク・ライフバランス認定上級ワーク・ライフバランスコンサルタント

就職・転職コンサルタントと合わせ大学、高校でのキャリアデザイン授業も行っている。さらに中小企業から上場企業までの人事制度設計や女性活躍推進施策支援、制度運用支援など労働雇用コンサルティングへも従事。働く人の視点からモチベーションを高め、成果に結びつけるための生産性向上のコンサルティングも得意としている。移住関連のセミナーでは、満席になるなど実用的な支援セミナーも好評。

主催　南箕輪村
共催　伊那市／駒ヶ根市／辰野町／箕輪町／飯島町
宮田村／中川村／伊那職業安定協会

●お問い合わせ先　平日:9時～17時
0120-640-234
お気軽にお問い合わせください。
事業受託会社　E-CURE イーキュア株式会社　長野県松本市島立 830-11　TEL：0263-40-0234

11月 2019 NOV

日	月	火	水	木	金	土
					1	2
3	4	5	6	7	8	9
10	11	12	13	14	15	16
17	18	19	20	21	22	23
24	25	26	27	28	29	30

「広報330」（有線放送）
11月14日（木）
6:40～、20:45～（再）

「素顔がいいね　みなみみのわ」
（ケーブルテレビ）
C513ch・113chで
8時、10時、12時、14時、
16時、18時、20時から
放送中

納付期限を忘れずに

12月2日（月）

国民健康保険税
上下水道料
保育料
介護保険料
後期高齢者医療保険料
固定資産税

休日当番医

日	医院名	所在地	電話番号
3日(日)	野沢医院（内）	伊那市西町	74-5000
	ふかさわ耳鼻咽喉科医院（耳）	伊那市山寺	77-1833
	高原医院（整）	南箕輪村	98-0385
4日(月)	木村内科医院（内）	伊那市荒井	72-3915
	兼子整形外科医院（整）	伊那市山寺	72-3737
	富士見高原みすず診療所（内）	伊那市美篶	71-5556
	ユーカリの森クリニック（内）	箕輪町	98-7855
10日(日)	田中病院（内外）	伊那市下新田	78-3555
	滝小児科医院（小）	伊那市西町	71-5250
17日(日)	たけまつハートクリニック（内循）	伊那市上牧	71-8010
	北原こどもクリニック（小）	伊那市境	74-2236
	林整形外科医院（整）	伊那市西町	76-5525
	やぶはら小児科医院（小）	箕輪町	98-7501
23日(土)	重盛医院（内小）	伊那市荒井	72-2384
	春日医院（内）	伊那市中央	72-3803
	ゆりの木クリニック（眼）	南箕輪村	74-2128
24日(日)	元の気クリニック（内小）	伊那市西春近	74-2007
	天竜河畔医院（整皮）	伊那市御園	72-2205
	長田内科循環器科医院（内循小）	南箕輪村	72-4043

※都合により当番機関が変更となることがあります。上伊那医師会事務所（℡0265-72-2856）へご確認ください。

今月のごみ

地区名／ごみの種類	久保 中込	塩ノ井 北殿	南殿 田畑	神子柴 沢尻	信大宿舎 南原・大芝 大泉・北原
燃やせるごみ	月・木		火・金		月・木
燃やせないごみ・缶びん・ペットボトル資源プラスチック	6日・20日	5日・19日	6日・20日	13日・27日	12日・26日
古紙類・再生可能衣類	6日		11日		18日
廃食用油	5日・18日				

※久保・中込・塩ノ井・北殿区の皆さんは古紙類・再生可能衣類の収集日が通常と異なりますので、ご注意願います。
※廃食用油の収集日が通常と異なりますので、ご注意願います。

村図書館 ☎73-4946

イベント名	日時	場所
小さなおはなしむら	8日（金）、29日（金）(0～3歳児)10:00～	村民センター2階 和室
おはなしむら	16日（土）10:30～	村図書館 世代間交流室

休館日
村図書館……4日（月）、11日（月）、18日（月）、25日（月）
南部小図書館…日・月曜日、23日（土）

大芝公園各施設休業日

大芝荘 ☎76-0048
7日（木）、20日（水）、21日（木）

大芝の湯 ☎76-2614
7日（木）、14日（木）、20日（水）、21日（木）、28日（木）

味工房 ☎76-0054
7日（木）、20日（水）、21日（木）

健康コンシェルジュによる運動指導、相談
木曜日・日曜日・祝日を除く（予定表は健康回覧板に掲載しています）
●時間／10：00～16：00
●場所／大芝高原森の交流施設

催し等

名称	日時	場所	問い合わせ
村文化講演会	2日（土）13:30～15:00	村民センター	教育委員会事務局……76-7007
村民文化祭	2日（土）9:00～16:30	村民センター	教育委員会事務局……76-7007
	3日（日）8:45～16:00		
村郷土館特別展	2日（土）・3日（日）・4日（月）9:00～16:00	村郷土館	教育委員会事務局……76-7007
子育てサロン	11日（月）10:00～11:30	村社会福祉協議会	村社会福祉協議会……76-5522
VC長野トライデンツ応援イベント（事前申込）	16日（土）12:30～	松本市総合体育館	地域振興係……98-6640
	17日（日）12:00～		
人権講演会	17日（日）12:00～	村民センター	教育委員会事務局……76-7007

すくすくはうす ☎78-7611

イベント名	日時
お楽しみパネルシアター	5日(火)10:30～11:00
うたあそび	6日(水)10:30～、14:30～
子育て相談	8日(金)10:30～12:00
	13日(水)13:30～15:00
	20日(水)10:30～12:00
	29日(金)13:30～15:00
ボディートリートメント	11日(月)10:30～11:00
ベビーマッサージ	12日(火)10:30～11:00
絵本の会	14日(木)10:30～11:00
乳幼児救急法	18日(月)10:30～
おはなしの広場	25日(月)10:30～、14:30～

こども館 ☎98-5110

イベント名	日時	対象
平面ルービックキューブ作り	2日（土）10:30～11:30	小学生
親子運動あそび	16日（土）10:30～11:00	1歳半～3歳くらい
こども館クッキング（事前予約）	30日（土）10:15～12:00	小学生

相談あれこれ

名称	日時	場所	問い合わせ
健康			
健康・栄養相談(事前予約)	随時受付	村保健センター	健康推進係 …… 72-2105
介護相談	月～金曜日（祝日除く）	（要相談）	地域包括支援センター …… 72-2105
こころの相談(2週間前までに予約)	21日（木）13:30～、14:30～、15:30～	村保健センター	健康推進係 …… 72-2105
介護保険・前期高齢・後期高齢制度説明会	21日（木）9:00～10:30	役場2階 講堂	高齢者支援係…72-2105、住民係…72-2106
人間ドック、伊那健康センター等結果相談（事前予約）	11日（月）、18日（月）、25日（月）13:00～、13:45～、14:30～、15:15～、16:00～	村保健センター	健康推進係 …… 72-2105
子育て			
子育て相談	月～金曜日（祝日除く）8:30～17:15	こども館 相談室	子育て教育支援相談室 …… 76-4110
育児相談（3歳くらいまで）	1日（金）9:30～11:00	村保健センター	健康推進係 …… 72-2105
ことばの相談（事前予約）	27日（水）13:30～、14:45～、15:00～	村保健センター	健康推進係 …… 72-2105
こどもの発達相談（事前予約）	28日（木）9:00、10:00、11:00	こども館　相談室	子育て教育支援相談室……76-4110
くらし			
村長相談(事前予約)	随時受付		行政係 …… 72-2104
行政相談	15日(金)10:00～12:00	村民センター2階 小会議室	相談委員 出羽澤哲夫さん… 72-2104
心配ごと相談	随時受付	村社会福祉協議会	村社会福祉協議会 …… 76-5522
司法書士無料法律相談(事前予約)	22日(金)15:00～17:00	村社会福祉協議会	村社会福祉協議会 …… 76-5522
結婚相談	12日(火)18:00～20:00	松寿荘相談室	村社会福祉協議会 …… 76-5522
	24日(日)13:00～16:00		
交通事故相談(事前予約)	7日(木)、21日（木）	伊那合同庁舎2階 交通事故相談室	上伊那地域振興局 総務管理課・76-6803
消費者相談	随時受付	南信消費生活センター	南信消費生活センター…… 0265-24-8058
行政書士無料相談会(事前予約)	13日(水) 13:00～16:00	長野県行政書士会伊那支部	長野県行政書士会伊那支部事務局・73-2208
女性の就業相談	月～金曜日（祝日除く）9:30～16:00	こども館 相談室2	女性就業支援室 …… 96-8020
弁護士無料法律相談（事前予約）	12日(火)9:30～12:00	役場3階 第3委員会室	行政係 …… 72-2104
人権相談	12月5日(木)10:00～15:00	村民センター2階 小会議室	住民係 …… 72-2106

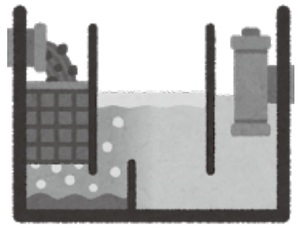

下水道を正しく利用しましょう

村で下水道が利用できるようになってから 20 年以上がたちました。村では、98%の区域で下水道整備が完了し、水洗化率は 91%となりました。水洗化が進むことで、生活環境は改善され、河川や水路の水質などはきれいになってきています。しかし一方で、誤った使い方により下水道施設の故障が発生しています。

「下水は何でも処理できる」と思っていませんか。下水道処理場で処理できるものは限られています。下水道はみんなで利用する施設です。改めてルールを確認して、正しく利用しましょう。

問い合わせ　建設水道課　下水道係　☎72-2326

下水道に流してはいけないもの

1. 台所の生ごみ、調理くず

台所からの生ごみ・調理くずなどは目の細かい三角コーナーや、そこに備えた紙ぶくろなどで受け、絶対に流さないようにしましょう。排水口にネットを張れば完璧です。

2. 食用廃油

フライパンや天ぷら鍋を洗うときは廃食用油を別容器に移し、一度紙などで拭き取ってから洗いましょう。

※廃食用油はペットボトルに入れて出せば、各地区公民館などで拠点回収しています。（毎月第１・３月曜日）

3. 布類・水に溶けない紙類

下水の管は、あなたの家の配管で直径15cm程度です。タオルや水に溶けない紙など固形物を流してしまうと詰まってしまいます。村でも道路を通行止めにして下水道に流された衣類を回収した事例があります。下水道管は一度詰まると異物を除去するのに多くの手間と費用が掛かります。絶対流さないようにしましょう。

4. 灯油・ガソリンなど石油製品

下水処理場では微生物を利用した処理を行っています。石油製品は処理できません。加えてガソリンやシンナーなど揮発性の高いものは、気化して爆発する危険性があります。絶対に流さないでください。

5. 土砂・ペレット・猫砂

最近、土砂やペレット、猫砂が流されてポンプなどの機械に詰まり、故障の原因となる事例が起きています。お心当たりのある方は、直ちにやめていただき、適切な処分をお願いします。

宅内下水道管の清掃について

宅内の下水道管は、台所からの油分、風呂・洗濯の排水からの洗剤などで汚れやすく、こびりつき固まってしまうことがあります。時々汚水ますを開けて点検し、清掃をしてください。

近頃、村から依頼されたと偽って、宅内の下水道管の汚れ具合を見て清掃を勧める業者がお宅を訪問する事例がありました。村から業者への依頼はしていません。ご注意ください。排水管の状況について不安に思われる方は、排水管の工事をしてもらった業者、または村下水道指定工事店にご相談ください。

消費税率引き上げに伴う水道料金および下水道使用料の変更について

10月１日から消費税率が８％から10％に引き上げられたことに伴い、村営水道料金及び下水道使用料につきましても、10月1日使用分から消費税率が10％となります。

ただし、10月１日以前から継続して水道をご使用されている場合につきましては経過措置が適用されますので、10月検針分（11月請求分）については旧税率８％となります。利用者の皆様のご理解とご協力をお願いします。

下水道への接続はお済みですか？

利用が可能となった区域（供用開始区域）内に建物などをお持ちの方、下水道への接続はお済みでしょうか。

下水道法により供用開始から３年以内の下水道への接続が義務付けられています。もし、接続がお済みでない方は速やかに接続をお願いします。

村には、規定に合致すれば、接続工事資金などの一部を補助する制度もありますのでご利用ください。

頑固な技術と柔軟な発想

MEG MACHINE ENGINEERING 株式会社マシンエンジニアリング
〒399-4583 上伊那郡南箕輪村2380-480 TEL 0265-76-0001
http://www.meg.co.jp e-mail:info@meg.co.jp FAX 0265-76-9601

伊那谷発信地域ポータルサイト
伊那谷ねっと
伊那市・箕輪町・南箕輪村の役立つ情報を集めた便利なサイトです。
ict 伊那ケーブルテレビジョン株式会社
ニュース　おくやみ
行政情報　ライブカメラ
休日当番医　天気
ごみカレンダー　いなテレ動画
イベントカレンダー
スマートフォンはこちらから
http://inamai.com/